

Bulletin d'informations Municipales n° 187

Novembre 2014

ENNETIERES-EN-WEPPE

INFORMATIONS MUNICIPALES

- **Dimanche 7 Décembre** de 10h à 18h au complexe sportif et socio culturel : LES FEERIES D'ENNETIERES, 6ème édition du salon du livre et de la création organisée par l'équipe de la Médiathèque et le Comité des Fêtes.
- **Jeudi 11 Décembre** à partir de 15h au Foyer rural : LE GOUTER GOURMAND ET LA REMISE DU COLIS DE NOËL aux Ennetiérois âgés de 67 ans et plus.
- **Samedi 13 Décembre** à 15h au Foyer rural : FETE DE NOËL pour les élèves de l'école sur le thème du cirque.
- **Samedi 24 janvier à 18h** : VŒUX de la municipalité

INSCRIPTION SUR LES LISTES ELECTORALES

Vous êtes **nouvel habitant** ? Pensez à venir vous inscrire sur les listes électorales de la commune. Cette démarche est simple, il suffit :

- de vous présenter en mairie avant le 31 décembre 2014, munis d'un justificatif de domicile récent à votre nom ainsi que de votre pièce d'identité en cours de validité ;

Attention, le 31 décembre 2014, la mairie sera ouverte de 9h à 11h.

TRAVAUX RUE DE LA CAZERIE, DU PINDO ET DE LA VALLEE

A compter du 1er janvier, les Eaux du Nord renouvelleront le réseau d'eau potable des rues ci-dessus. Les travaux dureront jusqu'au 6 avril 2015.

BANQUE ALIMENTAIRE

La Banque alimentaire a permis d'accompagner plus de 54 000 personnes en difficulté. La commune souhaite s'associer à ce grand moment de solidarité.

Si **vous voulez offrir** des denrées, venez les apporter en mairie ou à la médiathèque aux heures d'ouverture du **24 au 28 novembre**.

TRAVAUX D'ELAGAGE SUR LA ROUTE NATIONALE

Du 3 novembre au 28 novembre 2014, la circulation des véhicules sera restreinte sur la Route Nationale en raison de travaux d'élagage de platanes. La circulation sera alternée par feux tricolores et la limitation de vitesse sera de 30km/h

LES ESPACES INFO ENERGIE METROPOLITAINS AU SERVICE DE VOTRE HABITAT



Un conseil de proximité neutre, pratique et gratuit tout au long de votre projet

Vous vous posez les questions suivantes : Quelle énergie est la moins chère ? La moins polluante ? Comment isoler mon logement ? Quel système de chauffage choisir ? Le solaire, ça marche dans le Nord ? Quelles aides financières sont accordées pour mes travaux ? Par où commencer ?

Un conseiller Info Energie est désormais à votre disposition pour répondre à vos questions concernant votre projet de rénovation, de construction ou de réduction de vos consommations d'énergie. Les Espaces Info Energie vous

conseillent gratuitement et de manière objective pour la maîtrise de vos consommations d'énergie (chauffage, isolation, éclairage) et le recours aux énergies renouvelables (solaire, géothermie, biomasse...). Ils vous apportent des solutions concrètes, pratiques et techniques sur la rénovation, disposent de documentations adaptées et vous guident vers des professionnels qualifiés. Ils vous renseigneront également sur les aides financières et les programmes d'accompagnement à l'amélioration de l'habitat. Membres du réseau « rénovation info-service », ces Espaces Info Energie sont soutenus par l'ADEME,

le Conseil Régional Nord Pas-de-Calais et Lille Métropole.

Prenez donc rendez-vous avec l'un de nos conseillers Info Energie présents sur l'ensemble du territoire métropolitain.

Vous pouvez également vous rendre à la Maison de l'Habitat Durable, véritable lieu ressources en matière de rénovation énergétique et environnementale qui a récemment ouvert ses portes au 7 bis rue Racine à Lille ou sur le site internet dédié : maisonhabitatdurable-lillemetropole.fr Connaître la permanence la plus près de chez vous :

Contacteur Adrien BOUQUET
03.20.52.00.23
eie3@mres-asso.org

DERNIERE MINUTE

Quelques places sont encore disponibles pour les cours de tennis enfants et adultes pour le mercredi après-midi et le samedi. Veuillez contacter M-Jeanne FLINOIS au 03.20.50.51.81

OUVERTURE DE "LA BOUTIQUE" A ENNETIERES EN WEPES

Deco La Boutique

« La Boutique » vient d'ouvrir ses portes

à Ennetières-en-Weppes, Hameau de Wez Macquart.

La Boutique vous accueille dans un cadre chaleureux et agréable et vous invite à découvrir une large gamme de

produits déco dans une atmosphère cosy : "Home Inspiration, Vintage Market, Flower Shop"

Du mercredi au samedi, à partir de 10h et les autres jours sur rendez-vous.

INFORMATIONS ASSOCIATIVES : REPAS DU CLUB DU BON ACCUEIL

Le **dimanche 28 septembre 2014** s'est déroulé le repas "autour du cochon grillé" organisé comme chaque année par le dynamique Club du bon Accueil cher à Ginette WAYMEL et les membres de son bureau. Le temps était de la partie, un beau soleil régnait sur notre village et la foule avait répondu présente, plus de **150 personnes** ont ainsi pu déguster un succulent cochon grillé nourri à l'ancienne et élevé au grand air. A la cuisson Gérard PACQUET et ses neveux. Pour



accompagner cette excellente viande notre présidente et ses bénévoles avaient concocté un excellent buffet de

crudités. Les apéritifs et boissons étaient présentes et à consommer avec modération. Les convives étaient heureux de se retrouver comme chaque année à pareille époque pour se raconter ce qu'ils avaient fait durant les vacances et en pensant également aux prochaines fêtes de fin d'année, où là aussi le Club les invitera pour son repas de Noël prévu le **19 décembre** en la salle du Foyer Rural !

ET VOYAGE A BITCHE MOSELLE

Le voyage annuel organisé par le Club du Bon Accueil avait pour cadre la Moselle et ses environs.



Le départ a eu lieu vers 4h00 du matin. Direction **VERDUN** pour le déjeuner au restaurant

« le Village Gaulois » puis l'après-midi visite du site de la bataille

En fin d'après-midi arrivée à destination au village vacances "l'étang de Hasselfurt" où tout ce petit monde a été bien logé et nourri !

Le deuxième jour : visite du musée du Verre et du Cristal à MEISENTHAL et du musée du sabot à SOUCHT

Le troisième jour visite de **NANCY** ses monuments et sa fameuse Place Stanislas inscrite au Patrimoine Mondial de l'Humanité par l'UNESCO.

Le quatrième jour visite de la citadelle de **BITCHE** et du Plan incliné d'ARZWILLER.

Le cinquième jour visite de **TREVES** la cité allemande

Le sixième jour visite de WISSEMBOURG et des caves

Le septième jour journée libre et en soirée le fameux dîner spectacle au Royal Palace de **KIRRWILLER**

Ensuite retour vers **ENNETIERES**

CLIN D'OEIL SUR LA MEDIATHEQUE

Mercredi 17 septembre et 8 octobre, Histoires à voix haute et fabrication de dinosaure en papier et en argile.



Mercredi 15 octobre, Comité lecture adulte
Vendredi 17 octobre le CinéPAssion

Mercredi 22 octobre La spéciale malédiction d'Halloween de Marion où de nombreux enfants ont partagé des frissons d'angoisse au travers de contes maudits et légendes à la recherche d'un antidote ...Diable, fée, sirène, Chaperon rouge et autres personnages se sont retrouvés autour d'une boisson diablo et du chaudron de bêtises sucrées.



ACTUALITES SCOLAIRES : A CHACUN SON RYHME - NOUVELLES ACTIVITES PERISCOLAIRES

Chaque trimestre, les élèves de moyenne section au CM2 pratiquent une à quatre activités par semaine selon leur âge et le planning d'inscription:

Les NAP « ludo-pédagogiques » : atelier jeux de société en langue anglaise, jeux de cerceaux et expression corporelle, jeux de cirque ...

Les Nap « sport » : activités gymniques, sports collectifs, sports de raquettes ...

Les NAP « artistique et culture » : atelier d'expression musicale et chant, théâtre.



Atelier médiathèque : p'tit journal des minuscules rapporteurs, coin des contes et histoires ...

Les NAP des tous petits et petits de maternelle : activités éducatives spécifiques d'aide au développement de la motricité, d'arts plastiques, de jeux de collectives, de construction, de sociétés, de cuisine ...

PLAN DE SECURITE A L'ECOLE

Mardi 30 septembre, les établissements scolaires étaient invités à participer à un exercice de sécurité appelé **PPMS**, Plan Particulier de Mise en Sécurité.

Les nombreux événements récents (tempête, inondations, accident chimique...) ont démontré qu'il est utile, pour tout établissement scolaire, de mettre en oeuvre une réflexion et une organisation en cas d'accident majeur.

De l'alerte à la reprise des activités, différentes phases sont nécessaires pour mettre les élèves et le personnel dans les meilleures conditions de sécurité,

une mise à l'abri ou évacuation. L'élaboration d'un PPMS permet de se préparer et d'avoir, dans l'urgence du



moment, les réactions les mieux appropriées. Dans un temps rapide les élèves ont été rassemblés, comptés,

puis évacués dans la salle de sport du complexe sportif et socio culturel répondant au mieux aux objectifs du PPMS.

Le directeur d'école et l'équipe enseignante ont ainsi respecté scrupuleusement les consignes exigées. Les élèves ont pu regagner leur classe dans le calme et reprendre leur sieste pour les petits et leurs cours pour les plus grands.

Evidemment, personne ne souhaite que ce plan puisse servir vraiment un jour, mais comme le dit l'adage... il vaut mieux prévenir que guérir.

KERMESSE 2014



Cette fois encore les parents d'élèves se sont réunis sous le préau de l'école pour animer de nombreuses activités pour les enfants.

Tout était parfait : le soleil, les jeux, la tombola du meilleur pronostic sur le poids d'un panier garnis, le château escalade offert par la mairie, la course en « sac à patate » et la bonne humeur de tous faisant la queue pour déguster une crêpe faite devant leurs yeux sur

une vraie crêpière bretonne, il faut dire que l'odeur était alléchante.

Merci à tous ces parents bénévoles qui ont permis de constituer une petite cagnotte pour les activités périscolaires des enfants.

LOISIRS : CENTRE AERE DE LA TOUSSAINT

Le **centre aéré** d'Ennetières en Weppes et d'Englos de la Toussaint se déroulait au foyer rural de notre village.



Deux semaines pleines pour **33 jeunes** enfants la première semaine et **43** la deuxième. Malgré un turnover important des animateurs, la qualité est toujours présente.

Une surprise attendait les jeunes le lundi de la deuxième semaine : du karaté.

Quel plaisir de voir tout ce monde s'investir et écouter avec attention

Raymond, ceinture noire de la discipline. Il est vrai qu'une section de karaté devrait ouvrir très prochainement au village et que cette activité a permis aux jeunes de tester cet art martial. Beaucoup, ça c'est sûr, viendront à cette activité.

Les activités proposées :

Pour les petits : Jeux de connaissance, Fabrication d'un herbier, Parcours du combattant, Maquillage, Fabrication de masque Halloween, Pâtes à modeler, Parcours 5 sens, Cuisine, Rallye photo Fresques décoratives, Décor automnal, Mobile Chauve Souris, Les Chefs Cuistots d'Halloween

Et pour les plus grands: atelier danse, atelier jeux de société, atelier défis/énigmes et atelier jeux sportifs, Petits monstres et leurs copines les

petites araignées, Fantômes et citrouilles rigolotes, L'éclairage d'Halloween, Le sac qui fait peur, Monstre de la nuit.



Vivement les prochaines vacances !

HISTOIRE : LA GUERRE 14-18 A ENNETIERES-EN-WEPPES - PARTIE 1

Comment le village d'Ennetières et ses habitants ont vécu cette période ?

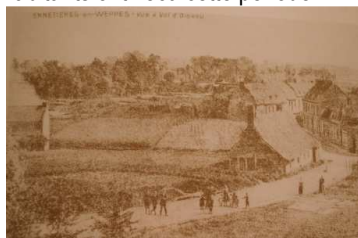

1905 : Village au niveau du Pindo

C'est ce que je vous raconte aujourd'hui en retraçant la vie du village avant la guerre, les événements marquant du

début de la guerre et les conséquences de celle-ci.

Quelques aspects de la commune entre 1900 et 1912

A l'aube du 20ème siècle, le village est en pleine expansion, le maire élu depuis 1893 est Emile Descamps, le curé de la paroisse est le père Somon. Les exploitations agricoles et maraichères sont nombreuses et la commune vit au rythme des saisons. Les cultures s'étendent sur les terres fertiles de la plaine et les animaux se régalaient des belles prairies, 41 cultivateurs pour 1100 hectares ; Les moulins tournent au gré

du vent et produisent essentiellement de l'huile. Le berger de la Grande Cour fait paître les moutons, deux sablières sont exploitées. Les commerces sont divers : 3 boulangeries, 2 boucheries, 10 épiceries, 3 merceries et les artisans sont bien représentés : maçon, menuisier, charretier, maréchal ferrant, cordonnier, peintre...

Les estaminets, cafés et cabarets, auberges sont au nombre de vingt-huit. Le village possède une école pour filles et une pour les garçons, il y a deux institutrices et un instituteur.

Cependant d'autres activités se sont développées à Ennetières ce sont : la distillerie de la Fosse appartenant la Sté Delesalle (alcool de betteraves), la briqueterie qui servit à la construction du Fort d'Englos (aujourd'hui Fort Pierquin) et de la gare ainsi que la sucrerie appartenant à Mr Behague se trouvant à La Houssoye.



La distillerie de la Fosse

Lors du recensement de 1906, la population totale est de **1656** habitants. Cette population est jeune. L'évolution démographique montre une stagnation

du nombre d'habitants depuis 1885, en 1914 il sera de 1704 habitants et à ce jour n'est toujours pas égalé.

La vie se déroule avec ses joies et ses peines dans le joli village d'Ennetières et personne ne pense encore au conflit mondial de la première guerre et pourtant les événements vont se précipiter.

Chronologie de l'entrée en guerre

« **Le 2 août 1914** dans les villes et les villages, de clocher en clocher retentit le tocsin...c'est la Guerre"

Après la déclaration de la guerre, c'est la **mobilisation française** c'est à dire le rappel sous les drapeaux de tous les français aptes au service militaire, elle se déroule du **2 au 18 août 1914**.

En même temps c'est l'invasion de la Belgique, puis les déclarations de guerre de l'Allemagne à la France, la

Grande Bretagne à l'Autriche Hongrie.....

Du 6 au 9 septembre, 1ère bataille de la Marne, réquisition des taxis parisiens, les allemands sont stoppés, Paris n'est plus menacé.

Du 18 septembre au 4 novembre : nous entrons dans une période appelée « course à la mer »

20 septembre : Bombardement de Reims

1er octobre : Bataille des Flandres

Que se passe t-il alors dans le Nord ?

Depuis début octobre de nombreuses villes sont occupées par les allemands Warneton, Frelinghien, Deûlemont, Wambrechies, Comines, Pérenchies Marquette, et les combats font rage au Sud de Lille qui est maintenant menacée.

A SUIVRE...

ETAT CIVIL :

Mariages :

23 août 2014 : **Linda SAINT-HONORE & Cédric PRUVOST**

29 août 2014 : **Vanessa POUZOULET & Adrien DAMBRE**

25 octobre 2014 : **Kitoko ISSA KANA & Dany DEUEZ**

Naissance :

26 août 2014 : **Clément DUPONT**

A NOTER SUR VOS AGENDAS

Novembre 2014 **Vendredi 14/11** : Concours de belote organisé par le Club du Bon accueil au foyer rural à partir de 13h30

Mardi 18/11 de 17h15 à 19h30 : Porte ouverte du club de Karaté

Mercredi 19/11 : Repas publicitaire au foyer rural

A la médiathèque (*Entrée libre et gratuite sur réservation) :

Mercredi 19/11 18-19h : Atelier musical autour d'un «concert de poche», une symphonie fantastique à découvrir avec l'accordéoniste Pierre Cussac

Mercredi 21/11 à 20 h : CinéPASSion, le rendez-vous des cinéphiles avertis

Mercredi 26/11 à 15h30 : CinéMOMes, projection d'un dessin animé ou d'un film pour jeune public

Décembre 2014 **Dimanche 7 /12 10-18h** : Les Féeries d'Ennetières, salon du livre et de la création.

Jeudi 11/12 : Goûter et remise du colis de Noël aux Ennetiérois de plus de 67 ans

Samedi 13/12 à 13h30 : Les enfants fêtent Noël - Marché de Noël organisé par l'école et l'APE

Vendredi 19/12 à 12h30 : Repas de Noël organisé par le Club du Bon Accueil au Foyer Rural

A la médiathèque (*Entrée libre et gratuite sur réservation) :

Mercredi 10/12 à 15h30 : CinéMOMes, projection d'un dessin animé ou d'un film pour jeune public

Vendredi 19/12 à 15h30 : Rendez-vous de Marion - conte suivi d'un atelier créatif sur le thème de l'antiquité

Janvier 2014

Jeudi 01/01 : Début des travaux pour le renouvellement du réseau potable rues de la Cazerie, du Pindo et de la Vallée. Durée des travaux : 106 jours

A la médiathèque (*Entrée libre et gratuite sur réservation):

Mercredi : Rendez-vous de Marion, Ciné-MOMes, CinéPASSion, Comité lecture jeunes et adultes

Samedi 24 janvier à 16h : Vœux de la municipalité

PERMANENCES EN MAIRIE

Permanences du maire et des adjoints sur rendez-vous

Ouverture de Mairie : Du lundi au vendredi de 15h à 19h ; Téléphone : 03.20.50.42.74.

Email: mairie.ennetieres.w@wanadoo.fr; Site : www.ennetieres-en-weppes.fr

Médiathèque : Horaires : mardi : 17h-19h, mercredi 10h30 à 12h et 14h30 à 19h, vendredi 16h30-19h, samedi 10h30-12h.

Téléphone 03 20 50 52 55 – Email : mediaennetières@gmail.com

Vous retrouvez toutes ces informations avec plus de photos sur le site www.ennetieres-en-weppes.fr